

『エクセレントシティ本厚木駅前』

「本厚木」子育て

 環境ガイド



子育て環境ガイドBOOK

CONTENTS

● 周辺幼稚園・小学校・中学校	1
● 厚木幼稚園 ちぐさ幼稚園	2-3
● 厚木小学校 厚木中学校	4-7
● 幼児教育・保育の無償化 厚木市保育料表	8-10
保育園入所見込み(空き状況)について	
● 周辺保育園	11
● ナーサリースクールT&Y本厚木保育園	
けいわ星の子保育園 厚木ふじの花保育園	12-19
けいわ保育園 YMCAあつぎ保育園ホサナ	
厚木こばと保育園 本厚木さくらぼ保育園 ポノ保育園	
● 厚木市子育て支援制度	20
『もみじの手』・『幼稚園送迎ステーション』	21
● 住宅支援制度	22

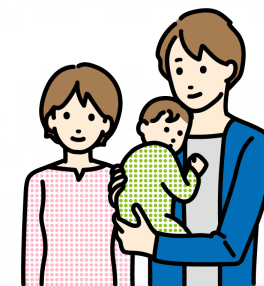

周辺幼稚園・小学校・中学校



厚木幼稚園



認定こども園 厚木幼稚園
厚木市幸町6-22
Tel / Fax 046-229-0491 / 046-229-0490

送迎バスあり

●園児数 令和4年5月現在

年少	年中	年長	合計
3歳児	4歳児	5歳児	
53名	58名	48名	159名

●保育時間・休園日

保育時間	休園日
・通常 8:30~14:00	土曜日・日曜日・祝日 夏期・冬期・春期及び 開園記念日
・半日保育 8:30~11:30	

★年間行事★



園庭にミスト

このほり

卒業式

無償化について

- ・満3歳児から5歳児の方は、月額25,700円を上限として保育料が無償化（就園奨励費補助金は無償化開始に伴い終了します。）
- ・預かり保育を利用している3歳児から5歳児の子どもは、保育の必要性があると認定を受けた場合は、月額11,300円（450円×利用日数）を上限として預かり保育利用料が無償化
- ・預かり保育を利用している満3歳児の子ども（市民税非課税世帯のみ）は、保育の必要性があると認定を受けた場合、月額16,300円（450円×利用日数）を上限として預かり保育料が無償化
- ・実費として徴収されている費用（通園送迎費、食材料費、行事費など）は、無償化の対象外

預かり保育について

時間	未就園クラス
①課業期間中：朝7:30～ 保育時間終了後～18:30	【もみのきクラス】保護者同伴 【こひつじクラス】お子様のみ （園庭解放）
②長期休業中：7:30～18:30	

	名称	所在地(神奈川)	電話番号(046)	距離(所要分)
	幼稚園			
①	厚木幼稚園	厚木市幸町6-22	229-0491	約400m (5分)
②	ちぐさ幼稚園	厚木市寿町2-6-19	221-0730	約660m (9分)
	通学区指定校			
③	厚木小学校	厚木市寿町3-15-34	221-2017	約880m (11分)
④	厚木中学校	厚木市水引1-1-3	221-3227	約830m (11分)
	隣の高校			
⑤	厚木高等学校	厚木市戸室2-24-1	221-4078	約1570m (20分)

1

★教育目標★

キリスト教精神による心の教育を中心に、いつも子どもたちが主役でいられる園でありたいと願っています。

厚木幼稚園 口コミ

みんなの幼稚園 抜粋

園の先生方の雰囲気がとても良いです。幼稚園ですが子ども園になったので、働いているご家庭も沢山通われています。

毎日通園後に今日はどうだったと聞くとき必ず楽しかったと言うので満足しているし、年間行事が明確で方針がはっきりして良い。

とにかくよい幼稚園だと思います。うちは義理の実家で代々この幼稚園に通っていて、それぞれ良かったと言っています。

年間スケジュールがしっかり決まっているから予定も立てやすいし教育方針も明確で自立ができる子供に小学校までなってくれるかと

2

ちぐさ幼稚園



給付型幼稚園 **ちぐさ幼稚園**
厚木市寿町2-6-19
Tel / FAX 046-221-0730

送迎バスあり

費用について

●園児数 令和4年5月現在

年少	年中	年長	合計
3歳児	4歳児	5歳児	
30名	32名	28名	90名

●保育時間・休園日

保育時間	休園日
・通常 8:30~14:00 ・半日保育 8:30~11:30	土曜日・日曜日・祝日 夏期、冬期・春期及び 開園記念日

入園時費用	毎月の費用等
・入園料 90,000円	・保育料：(無償化対象)
・用品代 実費徴収として園服、教材費、 行事参加費等があります。	・保育の質向上費及び設備充実 費：8,000円
	・給食費：4,800円
	・送迎バス利用料金：5,000円

預かり保育について

時間	費用
①課業期間中：朝7:30~ 保育時間終了後~18:50	①一時預かり：300円/60分
②長期休業中：7:30~18:50	②月極預かり：10,000円

夏休み自由登園

夏休みのない幼稚園!?

実施期間	夏休み期間中の15日間程度実施予定
保育時間	月~金 8:30~14:00
通園方法	通園バス・保護者送迎
実施ない日	土日祝祭日、休園日、お盆、行事前日等

【ちぐさの想い】
初めての集団生活は思い通りにならないこともたくさんあります。一人ひとり違った性格、得意なことも苦手なことも違う子どもたち。子どもたち一人ひとりが輝くために、それぞれの発達段階や気持ちに丁寧に応え、目配り、気配りを大切に、その個性を尊重した保育を実践しています。

ちぐさ幼稚園 口コミ



みんなの幼稚園
抜粋

とにかく楽しんで通っているので、ここに来てよかったと思っています。土日幼稚園に行きたがるほどです…。下の子も入園させることにしました!

明るく元気な先生方に囲まれて毎日楽しく過ごせているように感じます。毎日新しいことができるようになったり幼稚園へ行っている成果を感じます

子どもたちがのびのびできる幼稚園です。イベントも多く先生もやさしくて子どもたちには良い環境でたのしくさせてくれます。

のびのびとした環境、雰囲気、子ども達は毎日元気に楽しく園庭遊びができ、一年を通し、コロナ対策もしながら、できる範囲のイベントも取り組んでくださっています。

3

厚木小学校



令和5年度 厚木小学校

みんなのやくそく

- 一、太陽のような温かい笑顔で過ごします。
- 二、お互いの個性を認め合う学校にします。
- 三、学校があることに感謝し、友達も校舎も大切にしていきます。

評判の良い厚木市内小学校 総合評価&先生 16校中5位

※みんなの小学校情報調べ

2022年度学年全体生徒数

1年生	147人	2年生	129人	3年生	151人	特別支援学級
4年生	151人	5年生	153人	6年生	173人	33人

厚木小学校の口コミ

駅近くに学校があり、生徒数も多く伝統がある学校です。広い公園も近くにあり、いつも学校の生徒で賑わっています。ただ人クラスの生徒数が多いので先生が生徒に目が行き届いているか、気になる場所です。

校内のイベントはたくさんあります。地域と密着して行う行事もあるので、こちらも積極的に参加しています。

子供同士のトラブルにもすぐ対応し適切な対処してくれていると思います。ptaも熱心です。色々な楽しいイベントが開催されます

教育理念がしっかりあって安定していると思います。子供にとって、大切なことを教えてくれます。

4

※みんなの小学校口コミサイト抜粋

厚木小学校



通学区域住所

厚木小学校 松枝1丁目 松枝2丁目 元町 東町 寿町1丁目 寿町2丁目 寿町3丁目 水引1丁目 水引2丁目 厚木町 中町1丁目 中町2丁目 中町3丁目 栄町1丁目 栄町2丁目 厚木の一部

市内で指定された学校以外の学校への就学を希望する場合

厚木市教育委員会では、就学児童・生徒の住民登録地により、就学すべき学校の指定をしています。しかし、児童・生徒に特別な事情がある場合には、保護者の申立て(指定学校変更申立書)により、教育委員会が就学すべき学校の変更を認める場合があります。



教育委員会 学校教育課
学務課 学務係
〒243-8511
厚木市中町3-17-17
(市役所第二庁舎4階)
電話番号: 046-225-2650
ファックス番号: 046-223-0089

厚木中学校



【学校教育目標】
「知・徳・体の調和のとれた、心豊かで、たくましく生きる生徒の育成」

【目指す学校像】

- 【挑戦】あきらめずにもう一度挑戦したいと思える心を育てる
- 【共生】お互いを認め合い、共に学び合い、高め合う活動を支える
- 【創造】お互いの個性を生かし「大きな力を手に入れる」経験をさせる



2023年度学年全体生徒数

1年生	256人	2年生	254人	3年生	260人
-----	------	-----	------	-----	------

厚木中学校の口コミ

場所も良く、校則もある程度自由だし過ごしやすくいいところだと思います。転校生なども沢山来たり、部活も盛んだしおすすめてです！

行事も盛んで先生方の対応も良いから。学習面でのサポートが良い。生徒会の活動が他と比べて積極的だと思える。先生方も面白い方が多いように感じる。

設備、部活、先生、勉強面ではかなりいいと思います。人数が多いから、多分友達たくさんできると思えます。学校生活を楽しみたいなら、通ってみてもいいと思います。

生徒総数が800名以上の学校で、部活動も盛んであり、定期テスト前には学習相談の時間を設けるなど学習面でも比較的整っている。

※みんなの小学校口コミ抜粋

厚木中学校



徒歩11分

通学区域住所

厚木中学校 厚木小学校通学区域 厚木第二小学校通学区域(岡田2丁目の一部を除く。)



教育委員会 学校教育部
学務課 学務係
〒243-8511
厚木市中町3-17-17
(市役所第二庁舎4階)
電話番号: 046-225-2650
ファックス番号: 046-223-0089

幼児教育・保育の無償化

幼児教育・保育の無償化

対象者

幼稚園、保育所、認定こども園などを利用する3歳から5歳の全ての子どもたち、0歳から2歳住民税非課税世帯を対象とする子どもたちの利用料が無料となります。

対象となる施設

- ・幼稚園
- ・認可保育所、認定こども園
- ・認可外保育施設（一般的な認可外保育施設、地方自治体独自の認証保育施設、ベビーシッター）
- ・一時預かり事業
- ・病児保育事業
- ・ファミリー・サポート・センター事業
- ・地域型保育（小規模保育、家庭的保育、居宅訪問型保育、事業所内保育）
- ・企業主導型保育事業
- ・障害児通園施設（児童発達支援、居宅訪問児童発達支援、保育所等訪問支援、福祉型障害児入所施設）



幼児教育・保育の無償化の主な例

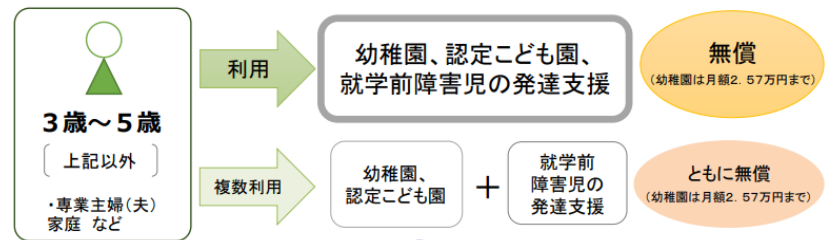
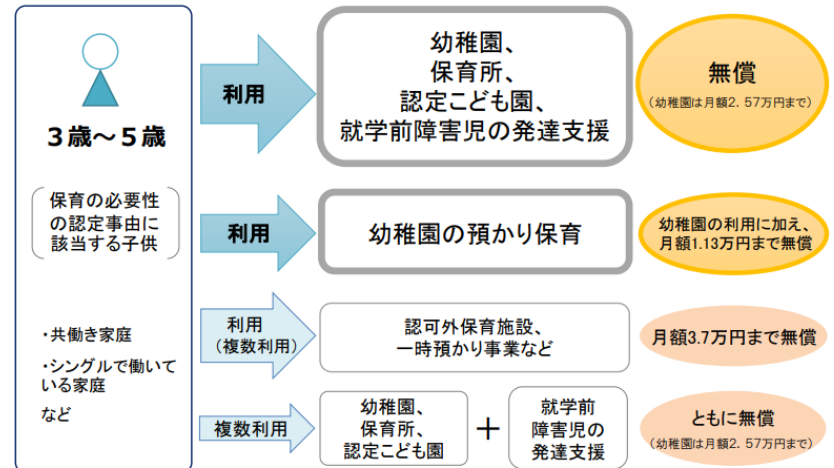

厚木市保育料表

幼児教育・保育無償化実施後の保育料表（令和元年10月以降）

認定区分	市階層	10月以降の保育料
1号認定子ども（満3歳児～5歳児）	-	0
2号認定子ども（3歳児～5歳児）	-	0

3号認定子ども（0歳児～2歳児）

※年度途中で満3歳に達する日以後、最初の3月31日までにある2号認定子どもを含む。

市階層		10月以降の保育料（単位：円）	
階層区分		標準時間認定	短時間認定
A	生活保護世帯	0	0
B	市町村民税非課税世帯	0	0
C1	市町村民税均等割の額のみ世帯	ひとり親世帯等	0
		ひとり親世帯等以外の世帯	6,500
C2	24,299円以下の世帯	ひとり親世帯等	0
		ひとり親世帯等以外の世帯	8,200
C3	24,300円以上48,599円以下の世帯	ひとり親世帯等	0
		ひとり親世帯等以外の世帯	8,800
C4	48,600円以上60,699円以下の世帯	ひとり親世帯等	0
		ひとり親世帯等以外の世帯	11,000
C5	60,700円以上72,799円以下の世帯	ひとり親世帯等	0
		ひとり親世帯等以外の世帯	13,100
C6	72,800円以上84,899円以下の世帯	77,100円以下であるひとり親世帯等	0
		77,100円以下であるひとり親世帯等以外の世帯	15,400
C7	84,900円以上96,999円以下の世帯		18,600
C8	97,000円以上114,999円以下の世帯		23,100
C9	115,000円以上132,999円以下の世帯		29,800
C10	133,000円以上150,999円以下の世帯		35,400
C11	151,000円以上168,999円以下の世帯		40,200
C12	169,000円以上201,999円以下の世帯		44,400
C13	202,000円以上234,999円以下の世帯		47,300
C14	235,000円以上267,999円以下の世帯		49,000
C15	268,000円以上300,999円以下の世帯		50,000
C16	301,000円以上332,999円以下の世帯		55,400
C17	333,000円以上364,999円以下の世帯		59,800
C18	365,000円以上396,999円以下の世帯		63,300
C19	397,000円以上503,999円以下の世帯		66,700
C20	504,000円以上の世帯		68,400

※4月1日の認定区分で年間の保育料を算定します。年度の途中で3号認定（2歳）から2号認定（3歳）に切り替わっても保育料は変わりません。

※就学前の子どものうち、年長の子どもから順に2人目以降の子どもが保育所、認定こども園等を利用している場合に保育料を2人目は半額、3人目以降は無料となります。（対象となる期間は、0歳から就学前までの6年間）

※上記のうち、市民税所得割額が77,100円以下であるひとり親世帯等又は市民税所得割額が57,699円以下であるひとり親世帯等以外の世帯は、対象となる年齢制限を除外します。

保育園入所見込み(空き状況)について

保育所等の空き状況は、保育士の確保及び在園児の退園等により日々変動しますので、**電話による回答のみ**となります。

ただし、4月1次入所の空き状況については、10月中旬頃から受付期間終了まで、電話によるお問い合わせのほか、厚木市ホームページ及び保育課窓口で公開します。

令和5年度認可保育所等の入所保留者数（令和5年6月1日時点）

注意事項

- ・入所保留者数が0人であっても、定員等の事由により、直ちに入所が可能ということではありません。
- ・保育所等の受入可能児童は、受け入れクラスの運営状況や保育士の雇用状況等により決定します。
- ・入所保留者数に計上されているのは、その認可保育所等を第一希望としている方のみです。
- ・入所保留者数には、厚木市外からの申請者は含まれません。

令和5年度 保留者 ※保留者数が0人であっても、定員等の事由により、直ちに入所が可能ということではありません。

	名称	0歳	1歳	2歳	3歳	4歳	5歳	合計
①	ちっちゃな保育園たろうとはなこ (小規模保育園)	0	0	0	-	-	-	0
②	ニチイキッズ本厚木駅前保育園 (企業主導型保育園)(地域枠)	-	-	-	-	-	-	-
③	認可 ナーサリースクールT&Y本厚木 (認可保育園 民間)	0	0	0	0	0	0	0
④	認可 厚木ふじの花保育園 (認可保育園 民間)	0	0	1	0	0	0	0
⑤	認可 けいわ星の子保育園 (認可保育園 民間夜間保育園)	0	2	1	0	0	0	3
⑥	認可 けいわ保育園 (認可保育園 民間)	0	2	0	0	0	0	2
⑦	認可 YMCAあつぎ保育園ホサナ (認可保育園 民間)	0	0	1	1	0	0	2
⑧	認可 厚木こぼと保育園 (認可保育園 民間)	0	0	0	0	0	0	0
⑨	認可 本厚木さくらんぼ保育園 (認可保育園 民間)	0	0	0	0	0	0	0
⑩	認可 ポノ保育園 (認可保育園 民間)	2	1	0	0	0	0	3

厚木市待機児童0人に

厚木市は4月28日、保育所などに入所できない待機児童数が0人になったと発表した（4月1日時点）。昨年に続き、2年連続。



掲載号：2022年5月13日号

こども未来部 保育課 保育認定・給付係
〒243-8511

厚木市中町3-17-17(市役所第二庁舎3階)

電話番号：046-225-2231

ファックス番号：046-221-0261

周辺保育園



ナーサリースクールT&Y本厚木保育園



ナーサリースクールT&Y本厚木
厚木市中町3-18-5 Tel 046-204-7103



●定員

定員78名 0歳児（生後8カ月）～5歳児

保育園受入れ可能性一覧 令和5年6月現在

0歳	1歳	2歳	3歳	4歳	5歳
○	○	○	○	○	○

●職員構成と人数

常勤保育士 14名 非常勤保育士 8名 **計18名**

●保育時間・休園日

保育時間	休園日
通常保育 平日8:30～16:30 うち午前7時30分～午前8時30分および午後4時30分から午後6時30分 は時間外保育 特別延長保育 18:30～19:30 (有料)	日曜日・祝日 年末年始

●一時預かり事業

月から金までのうち週3日まで、8:30～16:30までの8時間を基本とし、4時間単位の一時保育を実施しています。

平成30年4月に開園致しました、厚木市認可保育所、ナーサリースクールT&Y本厚木です。小田急小田原線本厚木駅より徒歩5分、商業地域市街地にありながら、目の前の大手公園他多くの公園に囲まれています。扉を開放すれば、大きなワンフロアになる明るい園内で、「触感・視覚・聴覚・嗅覚・味覚」の五感を大切に、遊びなど様々な体験を通して自然に身につけ、興味をもてるように育てます。子どもの個性・感性・情緒をのびたしていける保育を実践し、豊かな人間性を持った子どもを育成します。



保育園の1日

0・1・2 歳児		3・4・5 歳児	
7:30	時間外保育・受け入れ <合同保育>	7:30	時間外保育・受け入れ <合同保育>
8:30	登園開始・受け入れ、室内遊び	8:30	登園開始・受け入れ、室内遊び
9:15	おやつ	9:15	室内コーナー遊び・お散歩など
11:00	給食準備	11:15	給食準備
11:15	給食	11:30	給食
12:00	午睡準備	12:30	午睡準備
12:30	午睡	14:45	午睡終了
15:00	午睡終了	15:00	おやつ・遊び
15:15	おやつ・あそび (コーナー遊び、室内遊び、外遊びなど)	16:30	順次降園
16:30	順次降園	16:30	延長保育 (異年齢合同保育)
18:30	特別延長保育 (有料)	18:30	特別延長保育 (有料)
19:30	保育終了	19:30	保育終了

(土曜日は特別延長保育なし：18:30保育終了)

	名称	住所 連絡先(046)	時間	定員	徒歩
①	ちっちゃな保育園たろうとはなこ (小規模保育園)	厚木市中町2-10-20 240-6008	7:30～19:30 8:30～18:30 (土曜)	19名	3分
②	ニチキッズ本厚木駅前保育園 (企業主導型保育園) (地域枠)	厚木市旭町1-27-5 226-8821	8:00～19:00 8:00～19:00 (土曜)	18名	4分
③	ナーサリースクールT&Y本厚木 (認可保育園 民間)	厚木市中町3-18-5 204-7103	7:30～19:30 8:30～18:30 (土曜)	80名	5分
④	厚木ふじの花保育園 (認可保育園 民間)	厚木市旭町2-4-15 265-0503	7:30～20:00 7:30～18:30 (土曜)	130名	7分
⑤	けいお星の子保育園 (認可保育園 民間夜間保育園)	厚木市中町3-3-97-パワ 2階 221-2040	7:00～22:00 7:00～22:00 (土曜)	30名	7分
⑥	けいお保育園 (認可保育園 民間)	厚木市中町3-3-97-パワ 3階 221-4570	7:00～20:00 (土曜)	90名	7分
⑦	YMCAあつぎ保育園ホサナ (認可保育園 民間)	厚木市中町3-2-6 222-8619	7:00～20:00 (月～金曜) 7:30～18:00 (土曜)	60名	7分
⑧	厚木こぼと保育園 (認可保育園 民間)	厚木市中町3-11-20 ケイビル4階 222-5810	7:00～20:00 (月～金曜) 7:00～18:00 (土曜)	75名	6分
⑨	本厚木さくらんぼ保育園 (認可保育園 民間)	厚木市田村町1-29-2 224-3184	7:00～20:00 (月～金曜) 7:00～18:00 (土曜)	65名	8分
⑩	ポノ保育園 (認可保育園 民間)	厚木市田村町1-26 ヨークファーズ厚木店2階 221-1140	7:30～20:00 (月～金曜) 7:30～18:30 (土曜)	66名	8分

厚木ふじの花保育園



厚木ふじの花保育園
厚木市旭町2-4-15 Tel 046-265-0503



●定員

定員130名 0歳児（生後4カ月）～5歳児

保育園受入れ可能性一覧 令和5年6月現在

0歳	1歳	2歳	3歳	4歳	5歳
○	○	×	○	○	○

●職員構成と人数

保育士 栄養士 調理師 **計30名**

●保育時間・休園日

保育時間	休園日
07:30～18:30 保育標準時間：7:30～18:30 保育短時間：8:30～16:30	日曜日・祝日 年末年始

●延長保育

16:30～19:30 夕：保育終了後～19:30

【保育信念・保育方針】

厚木ふじの花保育園のある厚木市では"子どもの『成長』と子育ての『喜び』を地域社会全体で『支える』まち・あつぎ"（厚木市公式HPより引用）を「あつぎ子ども未来プラン（第2期）」の中で基本理念として掲げています。

【園の特色】

厚木ふじの花保育園は、社会福祉法人愛慈会が運営する厚木市の認可保育園です。4カ月から5歳児まで定員130名を預かっています。小田急線本厚木駅から徒歩約6分の距離に位置する住宅街にある園ですが、園から東に徒歩約5分の所には相模川が流れるなど自然に触れられる環境にもあります。園から南に徒歩約5分で旭さわやか公園、同じく南に徒歩約9分で旭町やま公園、園から西に徒歩約10分で厚木さつき公園、園から北に徒歩約8分で中町公園へとそれぞれ行くことができます。園から北に徒歩約7分のところには厚木市立中央図書館もあり、保育園帰りに立ち寄ることもできます。※2021年5月19日時点



13



けいわ保育園



けいわ保育園
厚木市中町3-3-9ア-パンラザ3階 Tel 046-221-4570

●定員

定員90名 0歳児～5歳児

保育園受入れ可能性一覧 令和5年6月現在

0歳	1歳	2歳	3歳	4歳	5歳
○	×	○	○	○	○

●職員構成と人数

園長：1 / 事務：1 / チーフ保育士：1 / サブチーフ保育士：1 / 保育士：16 / 短時間保育士：7 / 栄養士：1 / 調理員：3 / 保育補助：2 **計33名**

●保育時間・休園日

保育時間	休園日
07:00～18:00 保育標準時間：7:00～18:00 保育短時間：8:30～16:30	日曜日・祝日 年末年始

●延長保育

18:01～20:00
保育標準時間：18:01～20:00
保育短時間：朝7:00～8:29
夕・平日16:31～20:00
土曜日16:31～18:00

【保育理念】

- 1:けいわ保育園は、子ども一人ひとりの個性を受け入れ、大切に育てます。
- 2:けいわ保育園は、豊かな保育環境を提供し、遊びの中で子どもの成長・発達を育みます。
- 3:けいわ保育園は、地域社会との交流を通じて「和」を学び、生きることの「意欲」「思いやり」を育てます。
- 4:けいわ保育園は、子育て支援・育児支援を行います。

【園の一日】個性がきらきら輝く保育

0,1,2歳児	時間	3,4,5歳児
開園 随時登園 合同保育・自由遊び	7:00	開園 随時登園・合同保育・自由遊び・片付け
片付け 各クラスに移動	8:00～	ホールへ移動 合同保育 自由遊び・片付け
各クラス別保育・片付け・朝の活動	8:30～	リトミック・運動遊び 各クラス別保育・片付け・朝の活動
おやつ	9:00～	
設定保育 体操・戸外活動・製作・行事	9:15～	設定保育 食育活動・戸外活動・製作・行事
順次給食 片付け・歯磨き・絵本・紙芝居 お昼寝	9:45～	順次給食
目覚め・着替え	11:00～	片付け・歯磨き・絵本・紙芝居・お昼寝
おやつ	12:30～	目覚め・着替え
順次降園 合同保育・自由遊び	14:30～	おやつ
夕食補食申請者 食事	15:00～	順次降園 合同保育・自由遊び
延長保育	16:00～	夕食補食申請者 食事
閉園	18:00～	延長保育
	18:01～	閉園
	20:00	

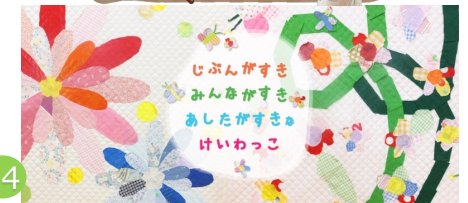

14

けいわ星の子保育園



けいわ星の子保育園

厚木市中町3-3-9ア・パンプラザ2階 Tel 046-221-2040

●定員

定員30名 0歳児(生後2ヶ月)~5歳児

保育園受入れ可能性一覧 令和5年6月現在

0歳	1歳	2歳	3歳	4歳	5歳
○	×	×	○	○	○

●職員構成と人数

保育士・栄養士・調理員事務員
その他(保育補助員)

●保育時間・休園日

保育時間	休園日
11:00 ~ 22:00 保育標準時間：平日11:00~22:00 土曜日11:00~19:00 保育短時間：11:00~19:00	日曜日・祝日 年末年始

●延長保育料

10:00~10:59	月額 3,000円	
9:00~10:59	月額 8,000円	
8:00~10:59	月額 13,000円	
7:00~10:59 (令和5年現在未実施)	月額 23,000円	
19:00~	単回 700円 (保育短時間者)	30分毎徴収となります。
22:00~22:15	単回 700円 (保育標準時間者)	15分毎徴収となります。

【保育理念】

家庭的な温かな環境のもとで、一人ひとりをしっかり受け止め情緒の安定した生活ができるようにし、優しい心と生きる力を育みます。



★ けいわ星の子保育園は、夜間もやっける保育園です

保育園の一日

0.1.2歳児	時間	3.4.5歳児
開園・延長保育	7:00~	開園・延長保育
随時当園・おやつ	9:00~	自由遊び・片付け
合同保育・自由遊び	10:00 ~11:00	朝の会 運動遊び・戸外活動・ 食育活動
手洗い・昼食	11:30~	
片付け・歯磨き・着替え・絵本	12:00~	昼食準備・昼食
お昼寝	12:30~	片付け・歯磨き・絵本・ 紙芝居
	13:00~	お昼寝
目覚め・検温・身支度	14:30~	目覚め・身支度・布団 片付け
おやつ	15:00~	おやつ
行事 戸外遊び 自由遊び	15:30~	行事 設定保育・製作・表現
片付け・手洗い	17:30~	片付け・降園準備 帰りの会
夕食	17:50~	
歯磨き・着替え・絵本	18:00~	夕食
	18:30~	片付け
随時降園 合同保育	19:00~	随時降園 静かな遊び・自由遊び
睡眠	20:00~	睡眠
閉園	22:00	閉園

YMCAあつぎ保育園ホサナ



YMCAあつぎ保育園ホサナ

厚木市中町3-2-6 Tel 046-222-8619



●定員

定員78名 0歳児(生後8週)~5歳児

保育園受入れ可能性一覧 令和5年6月現在

0歳	1歳	2歳	3歳	4歳	5歳
○	○	×	×	○	○

●職員構成と人数

園長 主任保育士 保育士 栄養士

●保育時間・休園日

保育時間	休園日
07:30 ~ 18:30 保育標準時間：7:30~18:30 保育短時間：8:30~16:30	日曜日・祝日 年末年始

●延長保育

16:30 ~ 19:30 夕：保育終了後~19:30

●一時預かり事業

8:30 ~ 16:30までの間で一時保育を行います。

【保育の特色】

- 子どもの主体性を育む保育
- 自然に触れ、健康な心と身体と豊かな感性を 育む保育
- 子どもがやってみたい気持ちを大切に保育
- 違うことの大切さを認める保育
- 仲間と共に育ち合う保育

延長保育 一時保育 障がい児受入れ 子育て支援 保護者会 学童保育



YMCAが大切にしていること

"一人ひとりの子どもが愛されていると感じることができるよう守り育てます。" (YMCA公式HPより引用) を理念に掲げています。キリスト教に基づいた保育に取り組み、子どもたち一人ひとりが愛されていると感じられるよう努めている保育園です。



厚木こぼと保育園



厚木こぼと保育園
厚木市中町3-11-20ケイビル4階 Tel 046-222-5810

●定員

定員75名 0歳児（生後8週）～5歳児

保育園受入れ可能性一覧 令和5年6月現在

0歳	1歳	2歳	3歳	4歳	5歳
○	○	○	○	○	○

●職員構成と人数

保育士

●保育時間・休園日

保育時間	休園日
07:30～18:30	日曜日・祝日 年末年始

●延長保育

18:30～20:00

【保育理念】

子どもたちの成長を見守り、足跡を未来につなげる。
～君たちの足跡を残したい～

【保育方針】

- （1）集団生活をより豊かに豊かに過ごすために一人ひとりの環境・発達・性格・年齢等に配慮し、無理のない楽しい生活が送れるように保育計画をたて援助する。
- （2）地域・家庭と手をつなぎ、小さい輪から大きな輪へ子ども達の世界を広げながら、子ども達の意思、自主性を育み、反映できるようにする。

【保育目標】

1. 人の気持ちのわかる優しい心
1. 頑張れる強い意志
1. 創造性豊かな心情

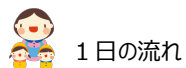

1日の流れ

乳児（0・1・2歳児）

7:00	開園
7:30	順次登園、視診、自由遊び
9:00	排泄、朝の挨拶、歌
9:30	おやつ
10:00	主活動、排泄
11:00	給食、排泄
12:00	午睡
14:30	起床、排泄
15:00	おやつ、歌、自由遊び
16:00	排泄、降園準備、順次降園
18:30	延長保育
20:00	全園児降園

幼児（3・4・5歳児）

7:00	開園
7:30	順次登園、視診、自由遊び
9:15	朝の挨拶、歌
9:30	主活動
11:30	給食、排泄
12:30	午睡
14:30	起床、排泄
15:00	おやつ
15:30	降園準備、挨拶、歌
16:00	自由あそび、順次降園
18:30	延長保育
20:00	全園児降園



17

本厚木さくらんぼ保育園



本厚木さくらんぼ保育園
厚木市田村町1-29-3 Tel 046-224-3184



●定員

定員65名 0歳児（生後8週）～5歳児

保育園受入れ可能性一覧 令和5年6月現在

0歳	1歳	2歳	3歳	4歳	5歳
○	○	○	○	○	○

●職員構成と人数

保育士 事務員 保育助手 用務員

●保育時間・休園日

保育時間	休園日
07:00～18:00 保育標準時間：7:00～18:00 保育短時間：8:30～16:30	日曜日・祝日 年末年始

●延長保育

07:00～20:00
保育標準時間：18:01～20:00
保育短時間：朝7:00～8:29、夕・平日16:31～18:00

施設の運営方針

保育理念
子どもひとりひとりの人格を尊重し、保護者・地域に愛される保育園

保育方針

望ましい未来ある子ども、ひとりひとりの可能性をさぐり、健やかに成長できるよう導く生命力の保持、情緒の安定を図り、健康、人間関係、環境、言葉、表現のねらいを基に生きる力の基礎を培う。

保育目標

1. 健康で元気に活動出来る子
2. 優しく思いやりのある子
3. 友だちと仲良く遊び集団生活を楽しめる子
4. 自分で考え行動出来る子
5. 感情豊かで生き生きと表現できる子

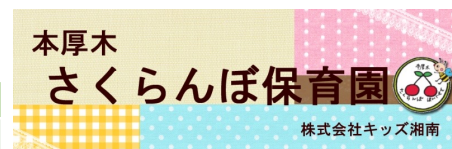

つながる、広がる、あしたの笑顔を大事にする保育園

私たち本厚木さくらんぼ保育園は、子どもたちの健やかな成長と豊かな心を育むことを保育目標として掲げ、保育士は一人ひとりの子どもと心を通わせながら、日々の保育に励んでいます。保育園として地域の子育てを担う役割を持ち、子育て支援や地域交流活動にも積極的に取り組んでいます。



18

食を営む力を養う

ポノ保育園



ポノ保育園
厚木市田村町1-26ヨークス厚木店2階 Tel 046-225-7540

●定員
定員66名 0歳児（生後8週）～5歳児

保育園受入れ可能性一覧 令和5年6月現在

0歳	1歳	2歳	3歳	4歳	5歳
×	×	○	○	○	○

●職員構成と人数
保育士・栄養士・事務員

●保育時間・休園日

保育時間	休園日
07:30～20:00 保育標準時間：7:30～18:30 保育短時間：8:30～16:30	日曜日・祝日 年末年始

●延長保育
07:30～20:00
保育標準時間：18:01～20:00
保育短時間：朝7:00～8:29、夕・平日16:31～18:00

【保育理念】
 ・「ほめる」より「気づく」保育を通じて、子どものやってみたい気持ちを引き出します。
 ・「熱中」ができる環境や機会を提供します。
 ・「短所」を克服させるのではなく、「長所」を伸ばす保育をします。
 ・「大人」のモノサシではなく、「子ども」のモノサシを大切にします。
 ・「成長」のきっかけを与え、子どもが壁を乗り越えるための架け橋になります。

『3つのやらないこと宣言』

エデュケーターとして「やらないこと」を明確にすることで、私たちは子どもたちのために「やるべきこと」に集中できる園作りを行っています。

- 01 ×大人が子どもにやらせたい活動
○子どもの興味・関心から始める活動
- 02 ×保護者はお客様
○保護者は子どもの成長を育むパートナー
- 03 ×子どもを預かる場所
○保育のプロだからこそできること



子どもの興味関心から始める保育 測れない力を伸ばす保育



Mission 主体性を育む

厚木市子育て支援制度

共働き子育てしやすい街ランキング2021全国第5位

厚木市は、共働き子育てしやすい街ランキング2021で全国第5位を受賞しました。また、神奈川県内では1位を獲得しています。これは日経xwomanと日本経済新聞社が、共同でおこなった自治体の子育て支援制度に関する調査結果をもとに作られたランキングです。共働きをする際に必須となる施設や補助、保育の質を担保するための取り組みなどの分野が評価されています。

【厚木市の主な子育て支援制度】

- 子育て支援センター もみじの手**
アミューあつき8階の子育て支援センターもみじの手は、就学前の子どもたちの自由な遊び場、子育て家庭の交流できるサロン室があり、保育士による相談などを通じて子育てを応援。
- ほっとタイムサポーター・ほっとタイムクーポン券**
●ほっとタイムサポーター
日中家族などの援助を受けられない妊娠中、出産後の方がいる家庭に対し、育児や家事を手伝う有償ボランティア「ほっとタイムサポーター」を派遣。また、その料金の一部を助成。
●ほっとタイムクーポン券
第一子を出産した世帯に、ほっとタイムサポーターの援助1回分（2時間）を無料で利用できるクーポン券を配布。
- 子ども医療費助成・紙おむつ等を支給**
所得制限を設けず、生まれたばかりの赤ちゃんから中学生までの健康保険適用医療費の自己負担額を助成。また、子どもを育てる家庭には、紙おむつやおしりふきシート等を自宅へ配送。
あゆコロちゃんのちっくんナビ
お子さんに合わせた予防接種スケジュールを自動作成し、接種日が近づくともメールでお知らせ。
赤ちゃんの駅「ベビリア」
今いる周辺の授乳・おむつ替えができる施設をスマートフォン（地図検索アプリ）で確認可能。
- 児童館・おひさまタイム**
●児童館
市内の児童館（38館）は、子どもたちがいつでも誰でも利用できる遊び場。
●おひさまタイム
平日の午前中に、児童館を利用した乳幼児と保護者の交流の場「おひさまタイム」を開催。
託児室 わたくも・幼稚園送迎ステーション
朝・夕は幼稚園への送迎の中継場所として働く保護者の支援をするほか、アミューあつき等を利用する方のお子様の一時預かりとしても利用可能。
- 厚木市子育てガイド「おおきなおーれ」**
様々な子育て情報が掲載されている子育て応援ガイド。
- 預かり保育サービス**
厚木市の保育所では通常の保育以外にも病児保育、病後児保育、一時預かりや休日保育など様々な保育サービスを実施。
- 子育てコンシェルジュ・保育コンシェルジュ**
●厚木市子育てコンシェルジュ（AKC）
子育てに関する情報を家庭に案内する子育てサービスへの「橋渡し役」。
●保育コンシェルジュ
保育園、幼稚園、認定こども園など就学前施設を総合的にご案内。
- 神奈川工科大学 厚木市子ども科学館**
「マタニティプラネタリウム」「きらきらタイム」などユニークな企画が盛りだくさん来場者数全国トップクラスのプラネタリウム。
- 子育てパスポートAYUCO**
子育て世帯がサポーター店舗協力のもと、割引や特典などがあり。
- 子育てリフレッシュ講座**
家事や育児に忙しい保護者の方がリフレッシュできる講座を開催。
- 放課後児童クラブ**
保護者の就労等により、放課後に適切な保育が受けられない児童を対象に、市内23小学校区において公立放課後児童クラブを運営。
- 自転車ヘルメット購入費助成**
対象の方のヘルメット購入費の一部を助成。



『もみじの手』・『幼稚園送迎ステーション』

子育て支援センター「もみじの手」



地域の子育て家庭や、これから子育てを始める家庭の保護者や児童に対する支援施設。
子育てサロン室では、子育てをする親子や親同士が気軽に交流できるので、子育ての悩みを相談する先輩ママを見つけるのもしゃいかもしれませんね。
ボールプールなど、小さな子どもが遊ぶ遊び場も充実しているので一度親子で訪れてみてはいかがでしょうか。

子育て支援センター案内図



子育て支援センター もみじの手に関する口コミ

中はとても綺麗で乳児スペースと幼児スペースがあり、幼児スペースには絵本、おもちゃ、ボールプール、滑り台、登って遊べる遊具(分厚いマットもあり)等があり充実しています。

0歳のねんね期からハイハイする赤ちゃん達の部屋と、歩けるようになった子供と部屋が分かれていて、両方とも広いです。

おもちゃも沢山あり近辺の支援センターで一番綺麗です。

スタッフさんは沢山いて皆さん親切。ママ一人で子どもを連れてきても、トイレに行く際に子どもを見てくれるので助かります。

幼稚園送迎ステーションについて

全国初

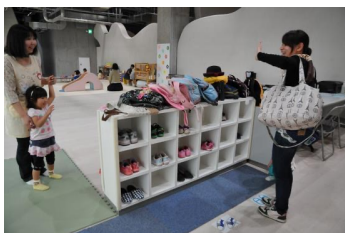

託児室でお子様をお預かりします。



バスで各幼稚園に送迎します。



利用すると...

- ・幼稚園の預かり保育の時間以上に園児を預けることができます。
- ・バスのルートや預かり保育の時間に関係なく、幼稚園を選ぶことができます。

21

住宅支援制度

親元近居・同居住宅取得等支援事業補助金

住宅取得補助金

子世帯が新たに近居・同居を開始するために、住宅の取得をする経費の一部について交付する補助金です。

(基本額)

・住宅取得補助金...近居の場合は**40万円**、同居の場合は**60万円**

(加算額) 各**10万円**

- ・子世帯に中学生以下の子がいる場合
- ・子世帯の世帯主又は配偶者が、40歳未満の場合
- ・子世帯に1年以上市内に在勤する勤労者等がいる場合

補助金を申請できる方(すべて満たすことが必要)

- ・親世帯が1年以上厚木市に居住している方で、親世帯と近居・同居のため市外から転入する子世帯の方
- ・(転入する日以前厚木市に1年間住民登録のない方)
- ・補助対象住宅に10年以上近居・同居をする予定の方
- ・住宅購入の契約者(子世帯の世帯員)
- ・世帯に外国人を含む場合は、永住権を有している世帯
- ・厚木市若年世帯住宅取得支援事業補助金の交付を受けていない世帯

若年世帯住宅取得支援事業補助金

新たに厚木市内で住宅を取得する子育て中の若年世帯に対し、住宅取得費用の一部を補助します

(基本額)

住宅取得補助金...**20万円**

(加算額) 各**10万円**

- ・補助対象住宅が次の定住促進地域内にある場合 ※中町地区は対象外
- ・補助対象世帯員に市内に在勤する期間が継続して1年以上の勤労者等がいる場合

補助金を申請できる方(すべて満たすことが必要)

- ・世帯主又は配偶者が40歳未満の世帯(補助対象住宅の所有権保存登記又は移転登記された時点における年齢)
- ・世帯に中学生以下の子がいる世帯(出生前である場合は、母子手帳で確認)
- ・補助対象住宅に3年以上居住予定の世帯
- ・世帯に外国人を含む場合は、永住権を有している世帯
- ・厚木市親元近居・同居住宅取得等支援事業補助金の交付を受けていない世帯

※補助金期限更新予定



厚木市は、子育て世代のマイホーム購入を応援します。

厚木市内で戸建て住宅や分譲マンションを購入する際、**最大40万円**を補助します。

22

厚木市まちづくり計画部 住宅課